



Mapa das Organizações  
da Sociedade Civil

[www.mapaosc.ipea.gov.br](http://www.mapaosc.ipea.gov.br)

# Relatório OSCIP e OS

Perfil das Organização Social e Organização da Sociedade  
Civil de Interesse Público em atividade no Brasil

**ipea** Instituto de Pesquisa  
Econômica Aplicada

Julho de 2020

# Principais resultados

Neste relatório, você vai ver que:



Do total de 781.921 OSCs em atividade no Brasil, 1.114 são OSs e 7.046 são OSCIPs.



Quase 40% das OSs e 50% das OSCIPs têm sede na região Sudeste. A principal diferença é que, em segundo lugar, a maior quantidade de OSs está na região Nordeste (22%) e de OSCIPs na região Sul (17%).



Mais de 90% das OSs foram criadas entre 2011 e 2018, enquanto 70% das OSCIPs surgiram na década anterior, entre 2001 e 2010.



As OSs e OSCIPs atuam, majoritariamente, nas mesmas áreas:

- Desenvolvimento e defesa de direitos: 31% das OSs e 57% das OSCIPs.
- Cultura e recreação: 13% das OSs e 7% das OSCIPs.



93,40% das OSs e 78,94% das OSCIPs não registram vínculos empregatícios formais. Das que registram, as OSs têm 9.233 vínculos de trabalhos formais e as OSCIPs, 44.157. A média é 8 vínculos por OS e 6 por OSCIP.



A média salarial nas OSs é maior que nas OSCIPs: R\$ 3.671,78 contra R\$ 2.973,73.



As mulheres constituem a maior parte da força de trabalho empregada: 6.663 nas OSs e 28.376 nas OSCIPs. Além disso, a maior parte dos trabalhadores, em ambos os tipos de organizações, tem até o ensino médio completo: 5.394 nas OSs e 20.001 nas OSCIPs.



Entre 2010 e 2018, as OSCIPs receberam mais dinheiro do governo federal por meio de parcerias: R\$ 4.029.711.408,00 contra R\$ 528.880,00 das OSs.

# Introdução



As organizações da sociedade civil (OSC) são instituições privadas, sem fins lucrativos, legalmente constituídas, autoadministradas, ou seja, capazes de gerenciar suas próprias atividades, e voluntárias, na medida em que podem ser constituídas livremente por qualquer grupo de pessoas. Entretanto, algumas OSCs recebem, desde o fim da década de 1990, os títulos de Organização Social (OS) ou Organização da Sociedade Civil de Interesse Público (OSCIP). Tais qualificações, de ordem jurídica, são outorgadas pela Administração Pública municipal, estadual ou federal para que a entidade possa receber benefícios de governos e órgãos públicos (na forma de estabelecimento de parcerias, dotações orçamentárias, isenções fiscais etc.) para a realização de suas atividades, que devem ser, necessariamente, de interesse coletivo da sociedade.

De acordo com Reis e Silva (2016), a instituição das OSs surgiu pela Lei nº 9.637, de 15 de maio de 1998, fruto de um dos pilares do Plano Diretor de Reforma do Aparelho do Estado, concebido pelo extinto Ministério de Administração Federal e Reforma do Estado (MARE). Já a instituição das OSCIPs foi regulamentada pelo Decreto nº 3.100, de 30 de junho de 1999, e Portaria nº 361, de 27 de junho de 1999, como resultado de um movimento promovido pelo Conselho da Comunidade Solidária, que buscava uma alternativa à figura do convênio, com maior flexibilidade e responsabilização dos gestores, para fortalecer a sociedade civil organizada.

Na verdade, as qualificações OS e OSCIP são modelos de cooperação mútua entre OSCs e poder público que permitem a transferência para entidades da sociedade civil de certas atividades tradicionalmente

exercidas pelo Poder Público, sem a necessidade de concessão ou permissão. Trata-se de um instrumento de parceria, que, em última instância, visa contribuir com a maior eficiência no desempenho de serviços públicos sociais, ao mesmo tempo que permite um maior controle sobre a aplicação das verbas orçamentárias repassadas, e a valorização do terceiro setor.

Atualmente, há 781.921 OSCs formais, ou seja, com Cadastro Nacional de Pessoa Jurídica (CNPJ), em atividade no Brasil. Dessas, 1.114 são OSs e 7.046 são OSCIPs (MAPA, 2020) . O presente documento apresenta dados sobre essas OSs e OSCIPs, com o objetivo de traçar um

breve perfil dessas instituições. As informações utilizadas aqui são provenientes da base de dados da Secretaria da Receita Federal (SRF), da Relação Anual de Informações Sociais (RAIS) e do Orçamento Público Federal . As OSs foram selecionadas a partir da Natureza Jurídica 330-1, que tem por objetivo identificar a constituição jurídico-institucional das entidades públicas e privadas nos cadastros da administração pública do país. Já as OSCIPs podem possuir a Natureza Jurídica “associações privadas” ou “fundações privadas”. No primeiro caso foram verificados 6.802 registros (96,54% do total) e, no segundo, 244 registros (3,46% do total).

---

<sup>1</sup> No âmbito federal, é determinado que uma OSC não pode ter os títulos de OS e OSCIP, simultaneamente. Porém, como os títulos podem ser concedidos em cada esfera da federação, é possível que uma OSC seja classificada como OSCIP no nível federal e OS no nível estadual ou municipal, dependendo da legislação local. É mais raro porque, em geral, há menos legislações sobre OSCIPs nos estados e municípios do que há de OS.

<sup>2</sup> SILVA, V. de A. da.; REIS, M. S. M. dos. Organizações Sociais – OS e Organizações da Sociedade de Interesse Público – OSCIP: Semelhanças e Diferenças dos Institutos Jurídicos. Rio de Janeiro: Azevedo dos Reis Advogados e Associados, 2016. Disponível em: [http://ar.adv.br/wp-content/uploads/Artigo\\_sobre\\_distincoes\\_entre\\_OS\\_OSCIP.pdf](http://ar.adv.br/wp-content/uploads/Artigo_sobre_distincoes_entre_OS_OSCIP.pdf). Acesso em 20 jun. 2020.

<sup>3</sup> O programa Comunidade Solidária foi um projeto do governo federal brasileiro para o combate da extrema pobreza, criado pelo presidente Fernando Henrique Cardoso, por meio do Decreto nº 1, de 12 de janeiro de 1995. Vigorou até 2002 e foi presidido pela antropóloga Ruth Cardoso.

# Localização geográfica

Seguindo a distribuição geográfica das OSCs de maneira geral, a maioria das OSs e OSCIPs tem sede na região Sudeste, com 423 (37,97% do total) e 3.651 (51,82% do total) entidades, respectivamente. Na sequência, numericamente, a região Nordeste concentra a maior quantidade de OSs (253 ou 22,71% do total), sendo que o segundo maior número de OSCIPs está localizado na região Sul (1.251 ou 17,75% do total). São Paulo

é o estado com maior concentração: 216 OSs (19,39% do total) e 2.178 OSCIPs (30,91% do total). No caso das OSs, o estado com registros é Roraima (apenas 1); já com relação às OSCIPs, o estado do Amapá aparece com menos casos, 12 no total. Destaca-se que a localização nem sempre é suficiente para indicar o raio de atuação das organizações, já que a sede pode estar em um lugar, mas a atuação ser em outro.



LOCALIZAÇÃO GEOGRÁFICA				
	OS	%	OSCIPI	%
<b>Norte</b>	<b>122</b>	<b>10,95%</b>	<b>297</b>	<b>4,22%</b>
Acre	2	0,18%	23	0,33%
Amapá	11	0,99%	12	0,17%
Amazonas	20	1,80%	62	0,88%
Pará	34	3,05%	87	1,23%
Rondônia	37	3,32%	62	0,88%
Roraima	1	0,09%	16	0,23%
Tocantins	17	1,53%	35	0,50%
<b>Nordeste</b>	<b>253</b>	<b>22,71%</b>	<b>931</b>	<b>13,21%</b>
Alagoas	15	1,35%	42	0,60%
Bahia	43	3,86%	296	4,20%
Ceará	57	5,12%	165	2,34%
Maranhão	39	3,50%	75	1,06%
Paraíba	25	2,24%	71	1,01%
Pernambuco	34	3,05%	141	2,00%
Piauí	14	1,26%	22	0,31%
Rio Grande do Norte	18	1,62%	65	0,92%
Sergipe	8	0,72%	54	0,77%
<b>Sul</b>	<b>159</b>	<b>14,27%</b>	<b>1251</b>	<b>17,75%</b>
Paraná	48	4,31%	619	8,79%
Rio Grande do Sul	86	7,72%	330	4,68%
Santa Catarina	25	2,24%	302	4,29%
<b>Sudeste</b>	<b>423</b>	<b>37,97%</b>	<b>3651</b>	<b>51,82%</b>
Espírito Santo	16	1,44%	293	4,16%
Minas Gerais	125	11,22%	567	8,05%
Rio de Janeiro	66	5,92%	613	8,70%
São Paulo	216	19,39%	2178	30,91%
<b>Centro-Oeste</b>	<b>157</b>	<b>14,09%</b>	<b>916</b>	<b>13,00%</b>
Distrito Federal	26	2,33%	485	6,88%
Goiás	86	7,72%	227	3,22%
Mato Grosso	19	1,71%	100	1,42%
Mato Grosso do Sul	26	2,33%	104	1,48%
<b>TOTAL</b>	<b>1114</b>	<b>100,00%</b>	<b>7046</b>	<b>100,00%</b>



# Distribuição geográfica das OSs e OSCIPs no Brasil

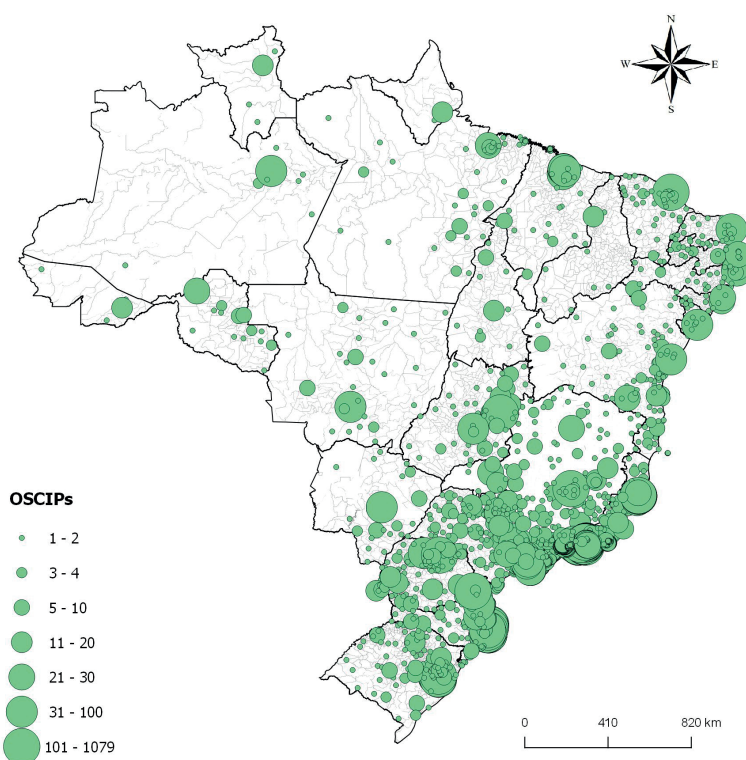
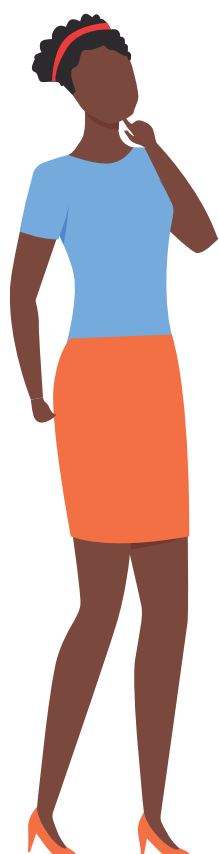
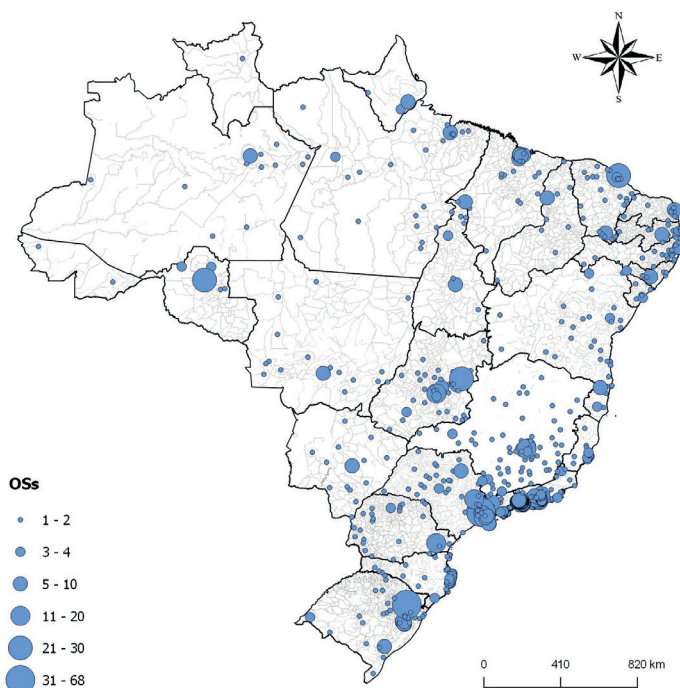
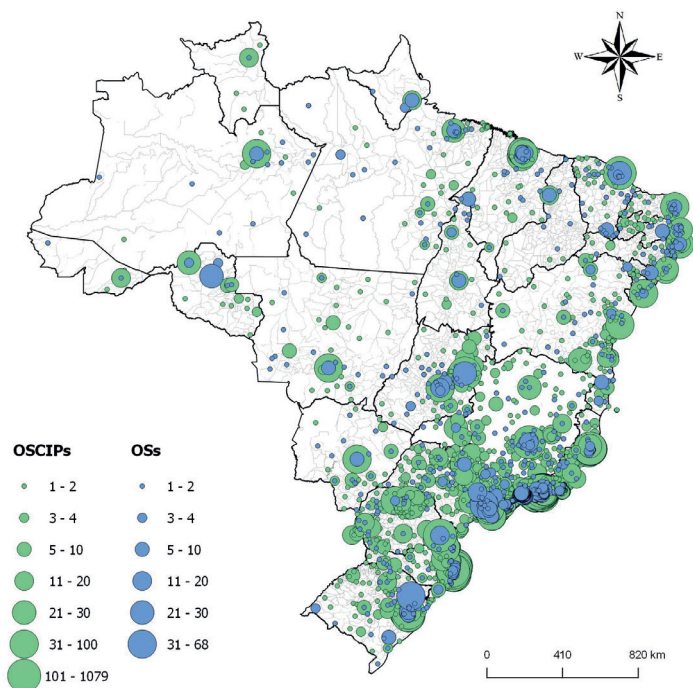

# Ano de fundação

Mais de 90% das OSs foram criadas entre 2011 e 2018 (1.017), enquanto 70% das OSCIPs (4.982) surgiram na década anterior, entre 2001 e 2010, com um número significativo também entre 1991 e 2000, de 1.009 (14,32%) organizações. Destaca-se que a primeira OSs foi fundada em 1975, no Paraná. Já as OSCIPs são mais antigas, sendo as duas primeiras registradas em 1965 em

São Paulo e Rio Grande do Sul. Vale esclarecer que essas instituições passaram a ser classificadas como OS ou OSCIP após a implantação da legislação, na década de 1990. Dessa maneira, elas (especialmente as mais antigas) podem ter sido criadas como OSCs e apenas depois da outorga da administração pública passaram a ser consideradas OSs e OSCIPs.



ANO DE FUNDAÇÃO DAS OSs E OSCIPs				
	OS	%	OSCIP	%
1961 – 1970	0	0,00%	24	0,34%
1971 - 1980	3	0,27%	62	0,88%
1981 – 1990	5	0,45%	235	3,34%
1991 – 2000	28	2,51%	1009	14,32%
2001 – 2010	61	5,48%	4982	70,71%
2011 – 2018	1017	91,29%	734	10,42%
TOTAL	1114	100,00%	7046	100,00%



# Área de atuação

No total, tanto as OSs como as OSCIPs atuam em oito grandes áreas e respectivas subáreas, a saber: Assistência social, Associações patronais e profissionais, Cultura e recreação, Desenvolvimento e defesa de direitos e interesses, Educação e pesquisa, Saúde, Religião, e Outras.

A área de Desenvolvimento e defesa

de direitos e interesses é a que concentra a maior quantidade de OSs e OSCIPs: 350 (31,56% do total) e 4.073 (57,81% do total), respectivamente. Observa-se ainda que a área Cultura e recreação também reúne, numericamente, quantidade expressiva: são 147 OSs (13,26% do total) e 538 OSCIPs (7,63% do total).

ÁREAS E SUBÁREAS DE ATUAÇÃO				
	OS		OSCIP	
	QTD	%	QTD	%
<b>1. Assistência Social</b>	<b>117</b>	<b>10,50%</b>	<b>473</b>	<b>6,71%</b>
1.1. Assistência Social	117	10,50%	473	6,71%
<b>2. Associações patronais e profissionais</b>	<b>28</b>	<b>2,51%</b>	<b>124</b>	<b>1,76%</b>
2.1. Associações empresariais patronais	4	0,36%	44	0,62%
2.2. Associações profissionais	20	1,80%	73	1,04%
2.3 Associações de produtores rurais, pescadores e similares	4	0,36%	7	0,10%
<b>3. Cultura e recreação</b>	<b>147</b>	<b>13,20%</b>	<b>538</b>	<b>7,64%</b>
3.1. Esportes e recreação	57	5,12%	112	1,59%
3.2. Cultura e arte	90	8,08%	426	6,05%
<b>4. Desenvolvimento e defesa de direitos e interesses</b>	<b>350</b>	<b>31,42%</b>	<b>4073</b>	<b>57,81%</b>
4.1. Desenvolvimento e defesa de direitos	350	31,42%	4073	57,81%
<b>5. Educação e pesquisa</b>	<b>110</b>	<b>9,87%</b>	<b>492</b>	<b>6,98%</b>
5.1. Educação infantil	55	4,94%	52	0,74%
5.2. Estudos e pesquisas	3	0,27%	121	1,72%
5.3. Educação profissional	2	0,18%	30	0,43%
5.4. Ensino médio	0	0,00%	3	0,04%
5.5. Ensino fundamental	2	0,18%	26	0,37%
5.6. Educação superior	3	0,27%	11	0,16%
5.7. Outras formas de educação / ensino	36	3,23%	205	2,91%
5.8. Atividades de apoio à educação	9	0,81%	44	0,62%
<b>6. Saúde</b>	<b>66</b>	<b>5,92%</b>	<b>322</b>	<b>4,57%</b>
6.1. Hospitais	8	0,72%	59	0,84%
6.2. Outros serviços de saúde	58	5,21%	263	3,73%
<b>7. Religião</b>	<b>14</b>	<b>1,26%</b>	<b>33</b>	<b>0,47%</b>
7.1. Religião	14	1,26%	33	0,47%
<b>8. Outras atividades associativas</b>	<b>235</b>	<b>21,10%</b>	<b>717</b>	<b>10,18%</b>
8.1. Associações em atividades não especificadas anteriormente	235	21,10%	718	10,19%
<b>9. Outras organizações da sociedade civil</b>	<b>47</b>	<b>4,22%</b>	<b>274</b>	<b>3,89%</b>
9.1. Outras organizações da sociedade civil	47	4,22%	274	3,89%
<b>TOTAL</b>	<b>1114</b>	<b>100,00%</b>	<b>7046</b>	<b>100,00%</b>

# Vínculos de trabalho

As OSs registram 9.233 vínculos de trabalhos formais e as OSCIPs, 44.157. São, em média, 8 vínculos por OS e 6 por OSCIP. No entanto, é importante ressaltar que não são todas as OSs e OSCIPs que possuem vínculos formais de trabalho. Pelo contrário: 93,40% das OSs e 78,94% das OSCIPs não registram vínculos. Em ambos os casos, a categoria de 10 a 49 vínculos é a que registra maiores quantidades – 23 OSs (2,10%) e 388 OSCIPs (5,51%). Há ainda instituições que apresentam

500 vínculos ou mais: 4 OSs (0,40%) e 10 OSCIPs (0,14%).

Destaca-se que nas bases utilizadas não há dados disponíveis sobre voluntários que, como é de conhecimento comum, constitui uma porcentagem relevante da força de trabalho no terceiro setor. Do mesmo modo, nas bases não constam o número de trabalhadores que, assim como outros setores da economia, exercem funções autônomas, sem vinculação formal ao empregador.

VÍNCULO DE TRABALHO NAS OSs E OSCIPs – QUANTIDADE				
	OS	%	OSCIP	%
Sem vínculos	1.041	93,40%	5.562	78,94%
De 1 a 2	8	0,70%	495	7,03%
De 3 a 4	8	0,70%	190	2,70%
De 5 a 9	8	0,70%	276	3,92%
De 10 a 49	23	2,10%	388	5,51%
De 50 a 99	5	0,40%	66	0,94%
De 100 a 499	17	1,50%	59	0,84%
500 ou mais	4	0,40%	10	0,14%
TOTAL	1.114	100%	7.046	100%

O detalhamento desses vínculos de trabalho mostra que as mulheres constituem a maior parte da força de trabalho empregada: 6.663 nas OSs e 28.376 nas OSCIPs. Com relação à questão Raça / Cor, a maioria se define como pardo nas OSs (6.792) e branco nas OSCIPs (23.544). Além

disso, há 55 registros de trabalhadores com deficiência nas OSs e 901 nas OSCIPs. Já sobre o nível de escolaridade, a maior parte dos trabalhadores, em ambos os tipos de organizações, tem até o ensino médio completo 5.394 nas OSs e 20.001 nas OSCIPs.

Já com relação à remuneração, a média salarial das OSs é de R\$ 3.671,78, sendo que a menor remuneração é de R\$ 420,13, e a

maior, de R\$ 67.962,62. Nas OSCIPs, a média é de R\$ 2.973,73, com remuneração a partir de R\$ 293,11 até R\$ 65.373,48.

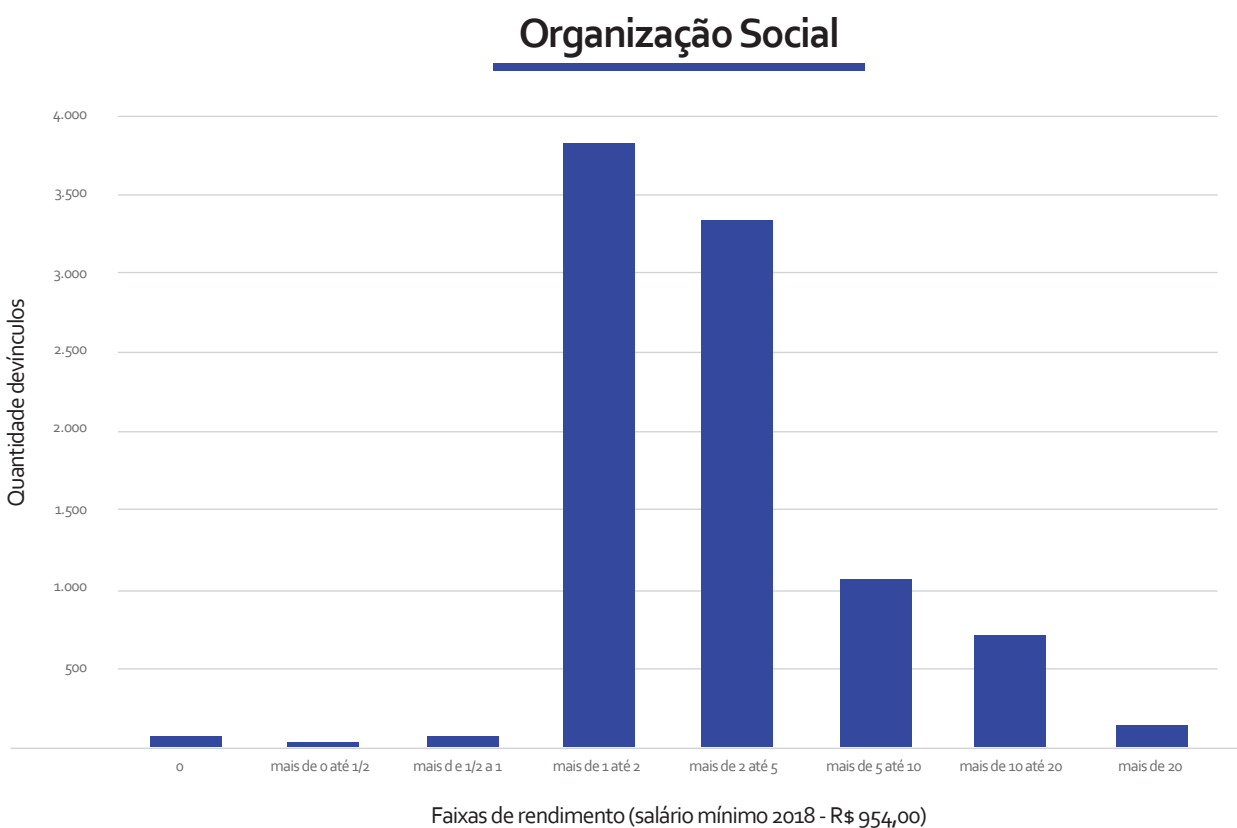
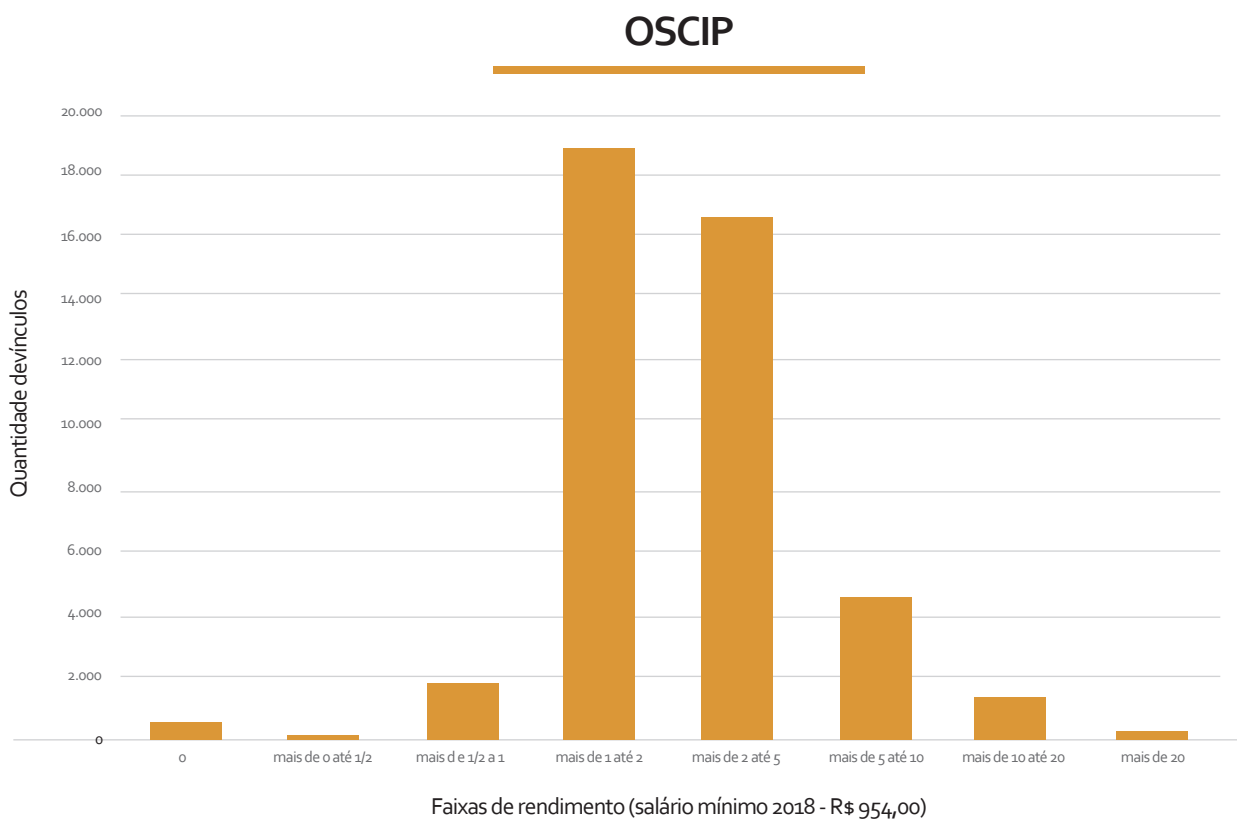

# Localização geográfica

É possível ainda verificar a distribuição dos vínculos empregatícios por finalidade de atuação da organização e por localidade, conforme as próximas tabelas. Nesse sentido, apesar de a quantidade de OSs e OSCIPs ser

maior na área de Desenvolvimento e defesa de direitos e interesses, a área com mais vínculos é a da Saúde: são 8.146 vínculos empregatícios nas OSs (88,23% do total) e 14.012 nas OSCIPs (31,73%).

VÍNCULO EMPREGATÍCIO POR ÁREA DE ATUAÇÃO				
	OS	%	OSCIP	%
1. Assistência social	80	0,87%	1.785	4,04%
1.1. Assistência social	80	0,87%	1.785	4,04%
2. Associações patronais e profissionais	0	0,00%	264	0,60%
2.2. Associações empresariais e patronais	0	0,00%	31	0,07%
2.3. Associações profissionais	0	0,00%	233	0,53%
2.4. Associações de produtores rurais, pescadores e similares	0	0,00%	0	0,00%
3. Cultura e recreação	6	0,06%	1.843	4,17%
3.1. Cultura e arte	6	0,06%	1.585	3,59%
3.2. Esportes e recreação	0	0,00%	258	0,58%
4. Desenvolvimento e defesa de direitos e interesses	24	0,26%	11.817	26,76%
4.1. Desenvolvimento e defesa de direitos e interesses	24	0,26%	11.817	26,76%
5. Educação e pesquisa	642	6,95%	2.558	5,79%
5.1. Educação infantil	626	6,78%	844	1,91%
5.2. Ensino fundamental	0	0,00%	405	0,92%
5.3. Ensino médio	0	0,00%	70	0,16%
5.4. Ensino superior	4	0,04%	110	0,25%
5.5. Estudos e pesquisas	0	0,00%	468	1,06%
5.6. Educação profissional	0	0,00%	123	0,28%
5.7. Outras formas de educação/ensino	12	0,13%	387	0,88%
5.8. Atividades de apoio à educação	0	0,00%	151	0,34%
6. Saúde	8.146	88,23%	14.012	31,73%
6.1. Hospitais	75	0,81%	8.919	20,20%
6.2. Outros serviços de saúde	8.071	87,41%	5.093	11,53%
7. Religião	0	0,00%	208	0,47%
7.1. Religião	0	0,00%	208	0,47%
8. Outras atividades associativas	146	1,58%	8.783	19,89%
8.1. Associações de atividades não especificadas anteriormente	146	1,58%	8.783	19,89%
9. Outras organizações da sociedade civil	189	2,05%	2.887	6,54%
9.1. Outras organizações da sociedade civil	189	2,05%	2.887	6,54%
<b>TOTAL</b>	<b>9.233</b>	<b>100,00%</b>	<b>44.157</b>	<b>100,00%</b>

Com relação à localização desses vínculos empregatícios, no caso das OSCIPs, eles seguem relacionados à quantidade de organizações por estado e região, ou seja, a região Sudeste registra 18.033 (40,84% do total), sendo o estado de São Paulo, quantitativamente, o primeiro, com

12.344 vínculos (27,95% do total). Já no caso das OSs, há uma diferença. A região que concentra mais quantidades de vínculos é a Nordeste: 7.641 (82,7% do total), sendo que 81,11% (o que corresponde a 7.489 vínculos) estão no estado do Ceará.

VÍNCULOS EMPREGATÍCIOS POR LOCALIDADE				
	OS	%	OSCIP	%
<b>Norte</b>	98	1,06%	721	1,63%
Acre	0	0,00%	30	0,07%
Amapá	0	0,00%	0	0,00%
Amazonas	69	0,75%	124	0,28%
Pará	0	0,00%	380	0,86%
Rondônia	29	0,31%	168	0,38%
Roraima	0	0,00%	2	0,00%
Tocantins	0	0,00%	17	0,04%
<b>Nordeste</b>	7.641	82,76%	11.296	25,58%
Alagoas	0	0,00%	413	0,94%
Bahia	0	0,00%	907	2,05%
Ceará	7.489	81,11%	6.773	15,34%
Maranhão	4	0,04%	1.448	3,28%
Paraíba	3	0,03%	617	1,40%
Pernambuco	125	1,35%	563	1,27%
Piauí	20	0,22%	192	0,43%
Rio Grande do Norte	0	0,00%	199	0,45%
Sergipe	0	0,00%	184	0,42%
<b>Sul</b>	148	1,60%	11.685	26,46%
Paraná	47	0,51%	8.605	19,49%
Rio Grande do Sul	100	1,08%	1.485	3,36%
Santa Catarina	1	0,01%	1.595	3,61%
<b>Sudeste</b>	1.304	14,12%	18.033	40,84%
Espírito Santo	3	0,03%	846	1,92%
Minas Gerais	0	0,00%	1.894	4,29%
Rio de Janeiro	636	6,89%	2.949	6,68%
São Paulo	665	7,20%	12.344	27,95%
<b>Centro-Oeste</b>	42	0,45%	2.422	5,48%
Distrito Federal	1	0,01%	1.070	2,42%
Goiás	30	0,00%	204	0,46%
Mato Grosso	11	0,12%	915	2,07%
Mato Grosso do Sul	0	0,00%	233	0,53%
<b>TOTAL</b>	9.233	100,00%	44.157	100,00%

# Repasses federais

Entre os anos de 2010 e 2018, o total de dinheiro empenhado pelo governo federal em ações executadas pelas OSs foi de R\$ 694.288,00, sendo efetivamente pagos R\$ 528.880,00. Com relação às OSCIPs, verifica-se um número bem maior: R\$ 6.788.470.212,00 empenhados e R\$ 4.029.711.408,00 pagos. Evidentemente, é preciso levar em consideração, entre outros fatores, a quantidade de OSCIPs em atividade no Brasil, que é quase sete vezes maior que a de OSs. Porém, os dados mostram que o repasse às OSCIPs é mais frequente e

abrangente, geograficamente, que às OSs. De todos os estados da federação, apenas OSs do Maranhão, Paraíba, Paraná e Mato Grosso receberam recursos financeiros no período analisado; enquanto isso, no universo de OSCIPs, apenas 3 estados não receberam (Amapá, Roraima e Tocantins). Ainda com relação às OSCIPs, os dados mostram uma concentração maior de recursos na região Sudeste: R\$ 3.035.870.994,00 (empenhados) e R\$ 2.118.810.970,00 (pagos), o que representa 44,72% e 52% do total, respectivamente.



REPASSE FEDERAL A OSs E OSCIP & LOCALIZAÇÃO - 2010 A 2018

	OS				OSCIP			
	Empenhado	%	Pago	%	Empenhado	%	Pago	%
Norte	0	0,00%	0	0,00%	114.691.907	1,69%		0,56%
Acre	0	0,00%	0	0,00%	16.085.149	0,24%	3.786.712	0,09%
Amapá	0	0,00%	0	0,00%	0	0,00%	0	0,00%
Amazonas	0	0,00%	0	0,00%	67.427.594	0,99%	15.630.090	0,39%
Pará	0	0,00%	0	0,00%	27.567.634	0,41%	2.880.171	0,07%
Rondônia	0	0,00%	0	0,00%	873.170	0,01%	278.573	0,01%
Roraima	0	0,00%	0	0,00%	1.680.217	0,02%	0	0,00%
Tocantins	0	0,00%	0	0,00%	1.058.142	0,02%	0	0,00%
<b>Nordeste</b>	<b>24.531</b>	<b>3,53%</b>	<b>2.003</b>	<b>0,38%</b>	<b>2.376.788.546</b>	<b>35,01%</b>	<b>1.261.144.636</b>	<b>31,30%</b>
Alagoas	0	0,00%	0	0,00%	13.592.043	0,20%	1.829.379	0,05%
Bahia	0	0,00%	0	0,00%	80.221.608	1,18%	30.931.547	0,77%
Ceará	0	0,00%	0	0,00%	72.984.957	1,08%	33.597.513	0,83%
Maranhão	20.533	2,96%	0	0,00%	225.009.071	3,31%	182.808.212	4,54%
Paraíba	3.998	0,58%	2.003	0,38%	11.494.824	0,17%	8.151.813	0,20%
Pernambuco	0	0,00%	0	0,00%	1.733.831.273	25,54%	905.475.881	22,47%
Piauí	0	0,00%	0	0,00%	187.817.517	2,77%	71.720.443	1,78%
Rio Grande do Norte	0	0,00%	0	0,00%	43.660.233	0,64%	22.029.186	0,55%
Sergipe	0	0,00%	0	0,00%	8.177.020	0,12%	4.600.663	0,11%
<b>Sul</b>	<b>139.723</b>	<b>20,12%</b>	<b>0</b>	<b>0,00%</b>	<b>666.971.614</b>	<b>9,83%</b>	<b>285.882.172</b>	<b>7,09%</b>
Paraná	139.723	20,12%	0	0,00%	527.390.044	7,77%	217.826.986	5,41%
Rio Grande do Sul	0	0,00%	0	0,00%	59.613.720	0,88%	30.032.872	0,75%
Santa Catarina	0	0,00%	0	0,00%	79.967.849	1,18%	38.022.314	0,94%
<b>Sudeste</b>	<b>0</b>	<b>0,00%</b>	<b>0</b>	<b>0,00%</b>	<b>3.035.870.994</b>	<b>44,72%</b>	<b>2.118.810.970</b>	<b>52,58%</b>
Espírito Santo	0	0,00%	0	0,00%	50.279.637	0,74%	37.341.092	0,00%
Minas Gerais	0	0,00%	0	0,00%	187.894.845	2,77%	114.694.174	2,85%
Rio de Janeiro	0	0,00%	0	0,00%	1.937.170.114	28,54%	1.590.820.066	39,48%
São Paulo	0	0,00%	0	0,00%	860.526.398	12,68%	375.955.638	9,33%
<b>Centro-Oeste</b>	<b>530.034</b>	<b>76,34%</b>	<b>526.877</b>	<b>99,62%</b>	<b>594.147.151</b>	<b>8,75%</b>	<b>341.298.084</b>	<b>8,47%</b>
Distrito Federal	0	0,00%	0	0,00%	480.251.005	7,07%	304.048.651	7,55%
Goiás	0	0,00%	0	0,00%	21.219.312	0,31%	5.589.762	0,14%
Mato Grosso	530.034	76,34%	526.877	99,62%	84.805.138	1,25%	30.305.294	0,75%
Mato Grosso do Sul	0	0,00%	0	0,00%	7.871.696	0,12%	1.354.377	0,03%
<b>TOTAL</b>	<b>694.288</b>	<b>100,00%</b>	<b>528.880</b>	<b>100,00%</b>	<b>6.788.470.212</b>	<b>100,00%</b>	<b>4.029.711.408</b>	<b>100,00%</b>



Por fim, é possível afirmar que a distribuição de recursos por área de atuação segue, numericamente, a quantidade geral de OSc e OSCIPs, isso é, com as organizações da área de Desenvolvimento e defesa e direitos de interesses sendo as maiores contempladas. Nesse caso, 76,34% dos recursos de empenho (o

que equivale a R\$ 530.034,00) foram destinados às OSs dessa área, enquanto 99,62% (ou 526.877) foram pagos. Com relação às OSCIPs, 63,77% (R\$ 4.328.919.954,00) foram destinados em empenhos às instituições dessa área e 64,18 (R\$ 2.586.263.131,00) foram pagos.

REPASSE FEDERAL A OSs E OSCIP & ÁREA DE ATUAÇÃO - 2010 A 2018								
	OS				OSCIP			
	Empenhado	%	Pago	%	Empenhado	%	Pago	%
Assistência social	0	0,00%	0	0,00%	46.231.188	0,68%	8.962.280	0,22%
Assistência social	0	0,00%	0	0,00%	46.231.188	0,68%	8.962.280	0,22%
Associações patronais e profissionais	0	0,00%	0	0,00%	23.533.672	0,35%	8.553.009	0,21%
Associações empresariais e patronais	0	0,00%	0	0,00%	8.320.104	0,12%	2.158.388	0,05%
Associações profissionais	0	0,00%	0	0,00%	14.641.707	0,22%	6.344.978	0,16%
Associações de produtores rurais, pescadores e similares	0	0,00%	0	0,00%	571.861	0,01%	49.642	0,00%
Cultura e recreação	3.998	0,58%	2.003	0,38%	372.388.519	5,49%	129.712.962	3,22%
Cultura e arte	3.998	0,58%	2.003	0,38%	259.048.514	3,82%	108.462.842	2,69%
Esportes e recreação	0	0,00%	0	0,00%	113.340.005	1,67%	21.250.120	0,53%
Desenvolvimento e defesa de direitos e interesses	530.034	76,34%	526.877	99,62%	4.328.919.954	63,77%	2.586.263.131	64,18%
Desenvolvimento e defesa de direitos e interesses	530.034	76,34%	526.877	99,62%	4.328.919.954	63,77%	2.586.263.131	64,18%
Educação e pesquisa	139.723	20,12%	0	0,00%	484.318.409	7,13%	227.739.433	5,65%
Educação infantil	0	0,00%	0	0,00%	1.263.038	0,02%	394.681	0,00%
Ensino Fundamental	0	0,00%	0	0,00%	14.973	0,00%	14.975	0,00%
Ensino Médio	0	0,00%	0	0,00%	0	0,00%	0	0,00%
Ensino Superior	0	0,00%	0	0,00%	5.219.686	0,08%	1.609.539	0,04%
Estudos e pesquisas	0	0,00%	0	0,00%	357.965.697	5,27%	150.276.190	3,73%
Educação profissional	0	0,00%	0	0,00%	3.538.364	0,05%	29.754	0,00%
Outras formas de educação/ensino	139.723	20,12%	0	0,00%	70.519.806	1,04%	42.503.975	1,05%
Atividades de apoio à educação	0	0,00%	0	0,00%	45.796.845	0,67%	32.910.319	0,82%
Saúde	0	0,00%	0	0,00%	215.178.785	3,17%	126.856.428	3,15%
Hospitais	0	0,00%	0	0,00%	102.959.263	1,52%	29.190.549	0,72%
Outros serviços de saúde	0	0,00%	0	0,00%	112.219.522	1,65%	97.665.879	2,42%
Religião	0	0,00%	0	0,00%	271.750.330	4,00%	151.953.282	3,77%
Religião	0	0,00%	0	0,00%	271.750.330	4,00%	151.953.282	3,77%
Outras atividades associativas	20.533	2,96%	0	0,00%	160.473.977	17,00%	89.916.173	2,23%
Associações de atividades não especificadas anteriormente	20.533	2,96%	0	0,00%	160.473.977	2,36%	89.916.173	2,23%
Outras organizações da sociedade civil	0	0,00%	0	0,00%	885.675.377	13,05%	699.754.711	17,36%
Outras organizações da sociedade civil	0	0,00%	0	0,00%	885.675.377	13,05%	699.754.711	17,36%
<b>TOTAL</b>	<b>694.288</b>	<b>100,00%</b>	<b>528.880</b>	<b>100,00%</b>	<b>6.788.470.212</b>	<b>100,00%</b>	<b>4.029.711.408</b>	<b>100,00%</b>